

RAPPORT ANNUEL

INSTITUT DE SOINS PALLIATIFS ET DE FIN DE VIE
MICHEL-SARRAZIN - UNIVERSITÉ LAVAL
ISPFV MS-UL

2022
2023

Institut de
soins palliatifs
et de fin de vie

MS Michel-
Sarrazin



ISPFV

MIS-UUL

TABLE DES MATIÈRES

III LISTE DES ACRONYMES

IV AVANT-PROPOS

1 MOT DU PRÉSIDENT

2 MOT DE LA DIRECTRICE

3 HISTORIQUE

4 MISSION

5 LES FAITS SAILLANTS

7 GOUVERNANCE

8 CONSEIL DE L'INSTITUT

11 COMITÉ D'ORIENTATION SCIENTIFIQUE

13 L'ÉQUIPE DE L'INSTITUT

14 LES MEMBRES

15 LES PARTENAIRES

17 PORTRAIT DES ACTIVITÉS

18 DÉVELOPPEMENT DE PARTENARIATS INTERNATIONAUX

20 CONTRIBUTIONS SCIENTIFIQUES

22 FORMATIONS ET TRANSFERT DE CONNAISSANCES

24 CONTRIBUTIONS SOCIALES ET INTERDISCIPLINAIRES

26 DÉVELOPPEMENT DE PARTENARIATS

28 PORTRAIT DES FINANCES

31 PERSPECTIVES

33 ANNEXES

34 LISTE DES MEMBRES

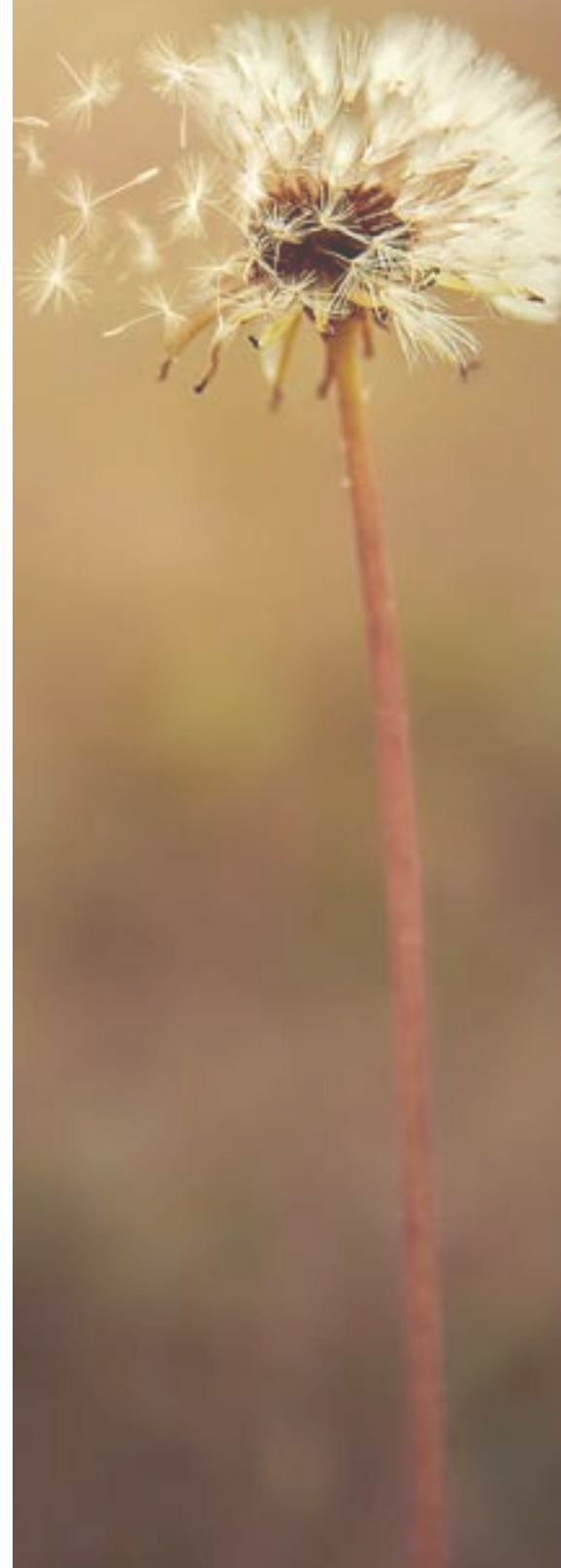

AUTEUR.E.S

Carol-Anne Hyland Carignan
Professionnelle de recherche de l'ISPFV MS-UL

Diane Tapp,
Directrice de l'ISPFV MS-UL

Philippe Houde
Agent de recherche et de planification de l'ISPFV MS-UL

CONCEPTION ET MISE EN PAGE

Carol-Anne Hyland Carignan
Professionnelle de recherche de l'ISPFV MS-UL

Philippe Houde
Agent de recherche et de planification de l'ISPFV MS-UL

Le présent rapport annuel fait état des activités de l'ISPFV MS-UL s'étant déroulées de sa création jusqu'au 7 juin 2023. Les rapports subséquents suivront chaque fin d'année financière de l'Université Laval.

Le Rapport annuel 2022-2023 de l'ISPFV MS-UL a été approuvé par le Conseil de l'Institut le 12 septembre 2023 par voie de résolution électronique

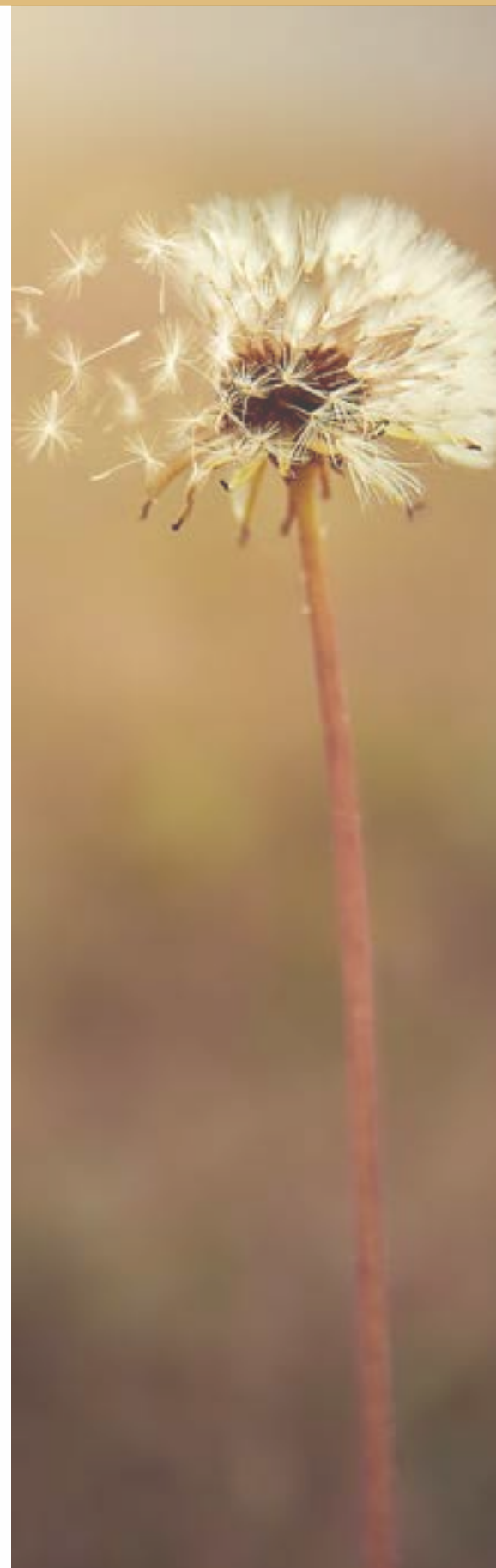

LISTE DES ACRONYMES

CFSP :	Cahiers francophones de soins palliatifs
CHSLD :	Centre d'hébergement de soins de longues durées
CHU :	Centre hospitalier universitaire
CIUSSS :	Centre intégré universitaire de santé et services sociaux
MMS :	Maison Michel-Sarrazin
UL :	Université Laval
ISPFV MS-UL :	Institut de soins palliatifs et de fin de vie Michel-Sarrazin - Université Laval
IUCPQ :	Institut universitaire de cardiologie et de pneumologie de Québec
RQSPAL :	Réseau québécois de recherche en soins palliatifs et de fin de vie
SAPA :	Programme de Soutien à l'autonomie des personnes âgées

8.



AVANT-PROPOS

Les soins palliatifs et de fin de vie sont à un moment marquant de leur développement au Québec, au Canada et à l'international. Les citoyens et citoyennes et les décideurs sont de plus en plus interpellés par les enjeux touchant la qualité de vie, la dignité et l'équité dans les soins offerts aux personnes aux prises avec des maladies chroniques ou à issue fatale et leurs proches. Les enjeux sont multiples et profonds.

Ancré dans les besoins de sa communauté et de la société, l'Institut a pour mission d'améliorer et de démystifier les soins palliatifs et de fin de vie, la mort et le deuil. Il souhaite rapprocher la communauté universitaire, les intervenants et intervenantes du réseau de la santé et des services sociaux, les organismes communautaires ainsi que la population pour trouver des solutions concrètes et durables à des enjeux sociaux et cliniques majeurs touchant les soins palliatifs et de fin de vie.

ISPFV

MIS-UL

MOT DU PRÉSIDENT

C'est avec plaisir que je vous invite à prendre connaissance du tout premier rapport annuel de l'ISPFV MS-UL. Ce rapport souligne l'envol de ce nouvel Institut mis en place en mai 2021. Il est fort impressionnant de constater la qualité et la quantité d'actions entreprises lors de cette première année d'activités sous la direction de Mme Diane Tapp, Professeure titulaire à la Faculté des sciences infirmières de l'Université Laval (UL). Je tiens à souligner son apport exceptionnel au développement et à la vitalité de l'Institut ainsi qu'au leadership qu'elle a su incarner au sein de son équipe et auprès de ses collaborateurs et collaboratrices.

Le conseil de l'Institut, le comité d'orientation scientifique et l'équipe ont travaillé fort afin de dresser des bases solides; avec sa démarche de planification stratégique 2023-2026 centrée sur les besoins des chercheurs, chercheuses, professionnels, professionnelles, citoyens et citoyennes, l'Institut s'enracine et affirme sa pertinence au plan social, scientifique et institutionnel. Je salue le travail derrière cette démarche et les professionnelles et professionnels impliqués.

Je remercie également les membres de l'Institut qui s'engagent envers la mission de celui-ci et qui permettent à cette organisation scientifique de se développer de façon innovante.

Enfin, je veux souligner le soutien financier de la Chaire de recherche en soins palliatifs



de l'UL, le Vice-rectorat à la recherche, à la création et à l'innovation de l'UL ainsi que la Fondation Michel-Sarrazin, sans qui cette première année n'aurait pu être possible.

Les années à venir foisonneront de projets et d'initiatives, faisant connaître les soins palliatifs et de fin de vie, tout en améliorant la qualité, l'accessibilité et l'équité des soins offerts aux personnes malades et à leurs proches.

A handwritten signature in black ink, appearing to read 'A. Lemieux', written in a cursive style.

Dr Alain-Philippe Lemieux
Président du Conseil de l'Institut

MOT DE LA DIRECTRICE

Dans ce premier rapport annuel de l'ISPFV MS-UL vous prendrez connaissance des premières activités de celui-ci. Vous remarquerez son dynamisme et sa détermination qui caractérisent déjà son équipe. Les premiers pas de l'Institut ont été marqués par la création de sa gouvernance via ses statuts et ses comités. Une fois créée, l'équipe de l'Institut s'est affairée à développer et mettre sur pied un premier exercice de planification stratégique (2023-2026) et débiter la réalisation de ses premiers projets fondateurs.

Entre autres, une entente collaborative au développement des soins palliatifs et de fin de vie (SPFV) a été signée entre l'Université de Rennes et le Centre hospitalier universitaire de Rennes, la a Maison Michel-Sarrazin (MMS), l'UL et l'Institut.

Ce partenariat a pour objectif de co-construire de nouvelles connaissances et pratiques dans le domaine des SPFV, constituant les premiers pas d'une action à l'échelle internationale.

En collaboration étroite avec la MMS, la transition numérique et scientifique des Cahiers francophones de soins palliatifs a été orchestrée par l'équipe de l'Institut afin qu'ils soient hébergés en libre accès et gratuit sur la plateforme Érudit. La revue constituera une courroie de transmission d'informations de nature scientifique et pratique en lien avec les SPFV dans l'ensemble de la francophonie et mettra à profit l'expertise de l'ensemble des membres de l'Institut.



De plus, l'Institut mène des projets de partenariats, notamment pour favoriser l'accès aux soins palliatifs aux personnes itinérantes et vivant en précarité de logement dans le cadre du programme Excellence en santé Canada. Il participe également au projet Répit de la MMS. Tous ces projets phares démontrent concrètement l'engagement de l'Institut dans sa mission d'améliorer les SPFV pour tous.

C'est donc avec un sentiment de fierté et d'accomplissement que je vous invite à consulter ce premier rapport annuel, qui ne constitue que les balbutiements des accomplissements qu'il est appelé à réaliser au cours des prochaines années.

A handwritten signature in black ink, appearing to read 'Diane Tapp'.

Diane Tapp
Directrice de l'ISPFV MS-UL

La réflexion sur l'opportunité de créer un institut ayant pour mission de soutenir le développement des soins palliatifs et de fin de vie est présente depuis de nombreuses années à l'Université Laval. Elle s'inscrivait déjà dans la vision fondatrice de la Maison Michel-Sarrazin en 1985 qui, au-delà d'un établissement dédié aux soins palliatifs, se voulait également une organisation véritablement ancrée dans une mission d'enseignement et de recherche.

Le docteur Pierre Allard, autrefois médecin en soins palliatifs à la Maison Michel-Sarrazin et professeur à la Faculté de médecine de l'Université Laval avait recommandé pour la première fois la création d'un tel institut en 2005 lors d'états généraux sur les soins palliatifs dans la région de Québec. L'idée a été relancée en 2011 par le professeur Serge Dumont de la Faculté des sciences sociales, mais le projet avait alors été reporté en raison d'un moratoire sur la création de nouveaux instituts à l'Université Laval.

C'est dans une volonté de contribuer à la société de demain par des actions concrètes et durables que les doyens de la Faculté de médecine, Julien Poitras, et de la Faculté des sciences sociales, François Gélinau, ont uni leurs efforts en 2021 pour mobiliser la communauté universitaire afin d'assurer la mise en œuvre d'un tout nouvel Institut au sein de l'Université Laval sur les soins palliatifs et de fin de vie.

Fidèle partenaire de l'Université Laval depuis plus de trente ans, la direction de la Maison Michel-Sarrazin s'est jointe à cet effort afin de consolider un partenariat historique avec l'Université Laval et contribuer à la création d'un tel Institut qui a vu le jour en mai 2021.

L'ISPFV MS-UL regroupe sept facultés partenaires et tous les établissements du réseau de la santé et des services sociaux du réseau universitaire intégré de santé et de services sociaux de l'Université Laval.

Sous la codirection intérimaire du professeur émérite de l'École de travail social et de criminologie de la Faculté des sciences sociales, Serge Dumont, et de la professeure retraitée du Département de médecine familiale et de médecine d'urgence de la Faculté de médecine, Dre Lucie Baillargeon, l'Institut prend son envol.

En février 2022, Mme Diane Tapp, alors professeure agrégée à la Faculté des sciences infirmières de l'Université Laval, devient la première directrice de l'Institut.



MISSION

La mission de l'ISPFV-MS-UL est de contribuer de façon significative, par des activités de recherche et de transfert de connaissances, à améliorer la qualité, l'accessibilité et l'équité des soins prodigués aux personnes souffrant de toute maladie incurable potentiellement fatale et à leurs proches.

La mission prend en compte l'ensemble de la trajectoire de soins de la personne, de son projet de vie et du diagnostic jusqu'à son décès, ainsi que le deuil des proches.

L'Institut se veut une plateforme favorisant les synergies entre la production des savoirs et leur mise en action dans les pratiques tant cliniques et organisationnelles que dans le soutien au développement des politiques dans le domaine des soins palliatifs et de fin de vie.

Plus qu'un rassemblement transversal d'expertises disciplinaires, l'ISPFV-MS-UL souhaite favoriser une culture de recherche et d'enseignement véritablement transdisciplinaire dans le but de soutenir la formation d'une relève qualifiée de cliniciennes et cliniciens, de chercheuses et chercheurs et de gestionnaires capables de relever les nombreux défis associés aux enjeux cliniques et sociétaux de la fin de vie.

LES FAITS SAILLANTS

02 CONFÉRENCES (EN PRÉSENTIEL ET VIRTUEL)
137 inscriptions

02 CONFÉRENCES SUR INVITATION
Conférence au Thé de la dignité
Conférence au RQSPAL

03 INFOLETTRES
88% de taux d'ouverture
63% de taux de clic (1)

38 MEMBRES
6 facultés et 2 universités (membres réguliers et étudiants)
7 organisations et 8 professions (membres collaborateurs)

97 SUIVIS FACEBOOK
743 visites de la page Facebook
70 mentions « J'aime »

134 SUIVIS LINKEDIN
2432 impressions (2)
183 visiteurs uniques

(1) Représente le pourcentage d'abonnés qui cliquent sur un hyperlien de l'Infolettre

(2) Reflète le nombre de fois où les publications ont été vues

LES FAITS SAILLANTS

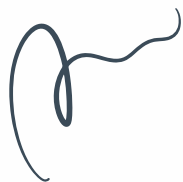

Signature d'une entente collaborative au développement des soins palliatifs et de fin de vie entre l'Institut, l'Université Laval, la Maison Michel Sarrazin, l'Université de Rennes et le Centre hospitalier universitaire de Rennes



Démarche de numérisation des anciens numéros des Cahiers francophones de soins palliatifs et passage en ligne, en libre accès



Démarche de planification stratégique 2023-2026, incluant la consultation de toutes les parties prenantes



Démarche de développement d'un nanoprogramme en pratique infirmière avancée



Développement d'une stratégie numérique et mise en ligne du site Web de l'Institut



ISPFV

GOUVERNANCE

MIS-UUL



LE CONSEIL DE L'INSTITUT



A pour mandat de :

- Assurer la réalisation de la mission de l'Institut, supporter son développement, son rayonnement et son impact sur la société;
- Approuver les différents rapports annuels;
- Désigner les membres du Comité d'orientation scientifique de l'Institut, dont il décide du nombre et de la provenance, selon des règles internes;
- Entériner la nomination des membres de l'Institut;
- S'assurer de la compatibilité des actions de l'Institut avec les actions stratégiques de l'Université Laval;
- Faire la liaison entre la Direction universitaire et l'Institut par l'intermédiaire de la représentante ou du représentant du vice-rectorat à la recherche, à la création et à l'innovation.

Celui-ci s'est rencontré à **quatre** reprises. Au cours de l'exercice 2022-2023, il a principalement travaillé à :

- L'établissement de la gouvernance de l'Institut
- La révision des statuts
- La démarche de planification stratégique 2023-2026
- La stratégie de financement

COMPOSITION DU CONSEIL

Le conseil est composé de 12 membres provenant de divers milieux ainsi que de la direction de l'Institut ISPFV MS-UL



Membre non votant
Diane Tapp
Directrice
Institut de soins palliatifs
et de fin de vie MS-UL



Président
Alain-Philippe Lemieux
Directeur des services
professionnels
Maison Michel-Sarrazin



Représentante
Brigitte Laflamme
Directrice générale
Maison Michel-Sarrazin



Eugénie Brouillet
Vice-rectrice à la
recherche, à la création et
à l'innovation
représentée par
Michel J. Tremblay
Vice-recteur adjoint



Cathia Bergeron
Vice-rectrice aux études et
aux affaires étudiantes,
responsable de la santé,
représentée par
Caroline Sénécal
Vice-rectrice adjointe



Frédéric Douville
Doyen
Faculté des sciences
infirmières



Julien Poitras
Doyen
Faculté de médecine

COMPOSITION DU CONSEIL



Représentante
Isabelle Lessard
Directrice adjointe
Direction des soins infirmiers
Volet des pratiques
professionnelles et la recherche
en soins infirmiers (intérim)
CHU de Québec-UL



Représentante
Mélanie Gingras
Directrice adjointe
Direction du programme de
Soutien à l'autonomie des
personnes âgées (SAPA),
CIUSSS de la Capitale-
Nationale



Lynn Gauthier
Professeure agrégée
Titulaire de la Chaire de
recherche en soins palliatifs de
l'Université Laval
Faculté de médecine



Pierre Gagnon
Médecin clinicien et Professeur
titulaire
Faculté de médecine
Directeur de l'ERMOS



Marianne Olivier-D'Avignon
Professeure agrégée
École de travail social et de
criminologie
Faculté des sciences sociales



Jessica Boivin
Étudiante à la maîtrise
Faculté de médecine

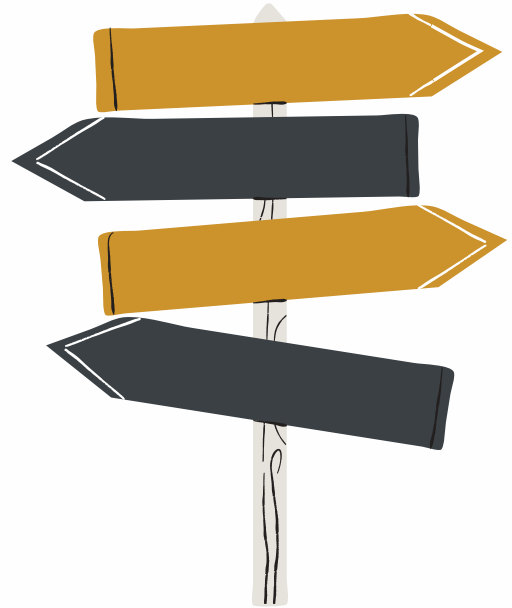

LE COMITÉ D'ORIENTATION SCIENTIFIQUE

- A pour mandat de :
- Contribuer à l'élaboration de la planification stratégique et la planification annuelle d'activités
- Identifier les domaines qui présentent un intérêt pour le développement de l'Institut et identifier les occasions de collaboration scientifique avec des partenaires externes
- S'assurer de la cohérence des actions de l'Institut pouvant avoir une incidence sur son rayonnement et sa crédibilité scientifique
- S'assurer de la complémentarité des activités de recherche et de formation de l'Institut avec d'autres instances de l'Université Laval

Celui-ci s'est rencontré à **trois** reprises. Au cours de l'exercice 2022-2023 il a principalement travaillé à :

- La démarche de planification stratégique 2023-2026
- La réflexion sur les activités à prioriser ainsi que les thèmes pertinents

COMPOSITION DU COMITÉ D'ORIENTATION SCIENTIFIQUE

Le comité est composé de neuf membres provenant de divers milieux



Directrice de l'Institut
Diane Tapp

Professeure titulaire
Faculté des sciences infirmières

Co-directrice du Réseau
québécois de recherche en
soins palliatifs et de fin de vie



Professeure
Médecin clinicienne
Nathalie Boudreault

Professeure titulaire et
responsable facultaire de la
formation en soins palliatifs et
en aide médicale à mourir
Faculté de médecine

Médecin de famille en soins
palliatifs, CHU de Québec-UL



Professeure
Elaine Champagne

Professeure agrégée
Faculté de théologie et de
sciences religieuses

Titulaire de la Chaire Religion,
spiritualité et santé



Professeure
Médecin clinicienne
Michèle Morin

Professeure agrégée
Faculté de médecine

Chercheuse clinicienne régulière
Centre de recherche CISSSCA ⁽¹⁾

Interniste gériatre. Hôpital de
Montmagny, CISSSCA



Membre partenaire
Mireille Villeneuve

Infirmière praticienne
spécialisée en soins aux adultes
– soins palliatifs, IUCPQ-UL ⁽²⁾

Chargée de cours
Faculté des sciences infirmières



Membre partenaire
Jacinthe Bouchard

Ergothérapeute clinicienne
CHSLD Loretteville
CIUSSS de la Capitale-Nationale



Professeure
Gabrielle Fortin

Professeure adjointe
École de travail social et de
criminologie
Faculté des sciences sociales



Membre collaborateur
Marie-Pier Tondreau

Travailleuse sociale
Hémato-oncologie et soins
palliatifs
Hôpital de l'Enfant-Jésus, CHU
de Québec-Université Laval



Membre étudiant
Louis Plourde

MA (sciences des religions)
Étudiant au doctorat en
sciences pharmaceutiques
Faculté de pharmacie

(1) Centre intégré de santé et de services sociaux de Chaudière-Appalaches

(2) Institut universitaire de cardiologie et de pneumologie de Québec - Université Laval

L'ÉQUIPE



**DIANE
TAPP**

Directrice de l'Institut

Diane est professeure titulaire à la Faculté des sciences infirmières de l'Université Laval qui est engagée depuis plus d'une décennie avec passion dans le développement de la recherche, de l'enseignement et du transfert des connaissances en soins palliatifs et de fin de vie



**PHILIPPE
HOUDE**

Agent de recherche et de planification

Philippe a exercé, à titre d'infirmier clinicien et gestionnaire, dans le réseau de la santé et des services sociaux de 2008 à 2022 au sein d'établissements de la région de Québec et auprès d'une communauté Inuit du Nunavik.



**CAROL-ANNE HYLAND
CARIGNAN**

Professionnelle de recherche

Carol-Anne détient une formation en service social. Elle a exercé comme organisatrice communautaire au CIUSSS de la Capitale-Nationale, profession centrée sur la réduction des inégalités sociales et la reprise du pouvoir des personnes.

LES MEMBRES

L'Institut compte un total de 38 membres

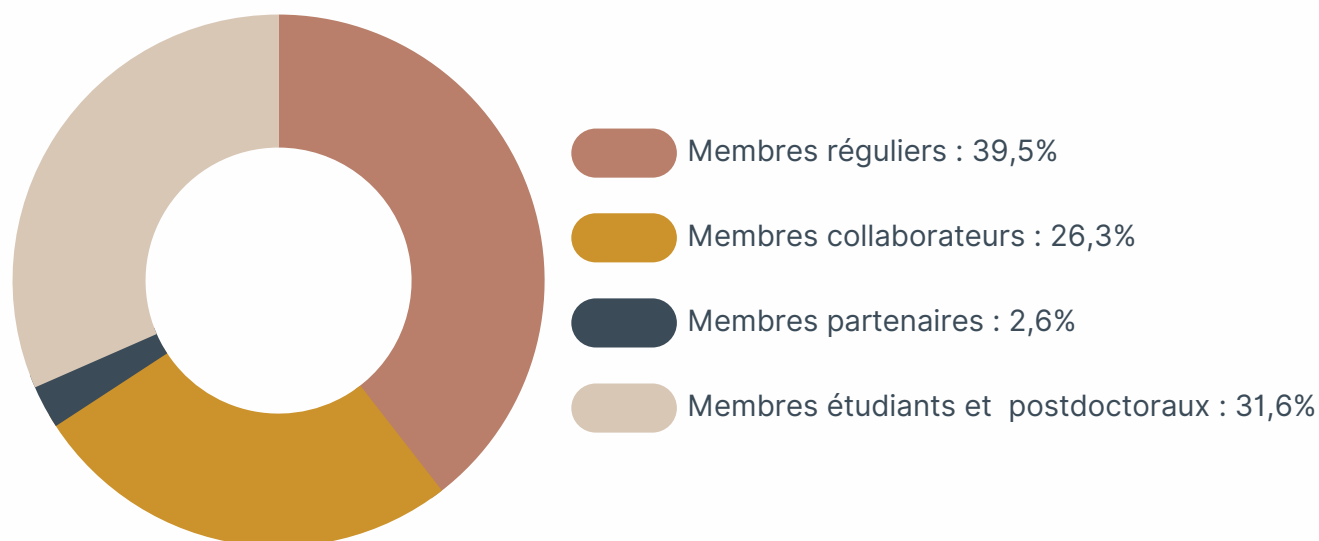

Figure 1. Répartition des membres

Membres réguliers

Les membres réguliers sont des membres du corps professoral dont les travaux et l'enseignement sont en lien avec le domaine des soins palliatifs et de fin de vie.

Membres collaborateurs

Les membres collaborateurs sont des professionnels et professionnelles ainsi que des intervenants et intervenantes de la santé et des services sociaux, dont les intérêts professionnels sont liés au domaine des soins palliatifs et de fin de vie.

Membres partenaires

Les membres partenaires sont les organisations, dont la mission est liée au domaine des soins palliatifs et de fin de vie, qui souhaitent collaborer de diverses façons avec l'Institut dans ses activités de recherche, d'enseignement ou de transfert des connaissances. Un membre partenaire peut également être une entreprise privée qui adhère à la mission et aux objectifs de l'Institut.

Membres étudiants et postdoctoraux

Les membres étudiants et postdoctoraux sont des étudiantes et étudiants inscrits dans l'un des trois cycles d'études universitaires ou des stagiaires postdoctoraux dont les activités sont en lien avec celles de l'Institut.

ISPFV

LES
PARTENAIRES

MIS-UL

MERCI AUX PARTENAIRES ET DONATEURS

L'équipe de l'ISPFV MS-UL tient à remercier chaleureusement ses partenaires et donateurs, sans qui cette première année d'activités n'aurait pas été possible. Merci pour votre confiance, votre investissement et engagement.

PARTENAIRES FINANCIERS

- La Chaire de recherche en soins palliatifs de l'Université Laval
- Le vice-rectorat à la recherche, à la création et à l'innovation de l'Université Laval
- La Fondation Michel-Sarrazin

FACULTÉS PARTENAIRES

Faculté des sciences sociales
Faculté de médecine
Faculté des sciences infirmières
Faculté de théologie et de sciences religieuses
Faculté de pharmacie
Faculté de droit
Faculté de philosophie

ISPEV

PORTRAIT DES
ACTIVITÉS

MIS-UL



ISPFV

DÉVELOPPEMENT DE
PARTENARIATS
INTERNATIONAUX

MIS-UUL



Collaboration internationale relative au développement dans le domaine des soins palliatifs et de fin de vie

Entente avec le Centre hospitalier universitaire de Rennes, l'Université de Rennes et la Maison Michel-Sarrazin

Une entente de collaboration a été développée au cours de l'année 2022 puis signée officiellement au printemps 2023. L'officialisation de cette entente s'est concrétisée le 11 mai 2023 par la tenue d'une activité de type cocktail à l'Université Laval. Cette entente vise à soutenir et déployer des actions permettant le développement des pratiques de soins, d'enseignement et de la recherche en soins palliatifs et de fin de vie.

Les signataires de l'entente sont l'Institut, l'Université Laval, la Maison Michel-Sarrazin, le Centre hospitalier de Rennes et l'Université de Rennes. Les actions prévues à l'entente seront basées sur le partage expérientiel au niveau des pratiques de soins et d'enseignement des parties prenantes ainsi que l'élaboration et l'animation de programmes de formations communs et l'organisation d'évènements à caractère scientifique. En plus de la participation aux programmes et projets de recherche respectifs, des conditions favorables seront mises en place afin d'organiser une mobilité entre étudiants et étudiantes et chercheurs et chercheuses dans le but de créer un véritable corridor de rencontres et de partages transatlantiques profitables au domaine des soins palliatifs et de fin de vie.

[Lire l'article complet](#)



Crédit photo : Dany Vachon

ISPFV

CONTRIBUTIONS
SCIENTIFIQUES

MIS-UUL

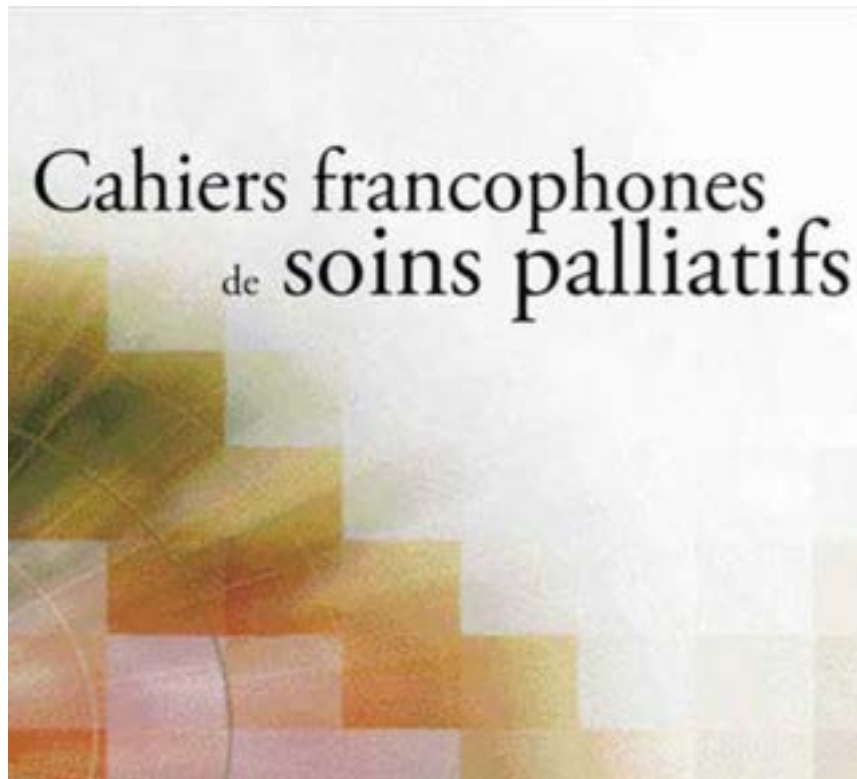

Cahiers francophones de soins palliatifs

Transition numérique et libre accès, puis direction de la revue

Les Cahiers francophones de soins palliatifs (CFSP), publiés en version papier depuis de nombreuses années par la Maison Michel-Sarrazin, ont procédé, sous la direction de l'Institut, à une transition numérique et libre accès.

En 2022-2023, l'équipe de l'Institut a coordonné un comité de transition afin d'intégrer la plateforme éditoriale Open Journal System (OJS) et la plateforme de diffusion Érudit.

L'ISPFV-MS-UL assurera désormais la direction de la revue scientifique afin d'en assurer la bonne gestion et la pérennité. Cette transition numérique permettra de faire rayonner les travaux produits par la communauté scientifique francophone en soins palliatifs et de fin de vie en plus de maximiser les échanges entre chercheurs et chercheuses, étudiants et étudiantes ainsi que cliniciens et cliniciennes francophones de partout à travers le monde.

Le premier numéro 100% numérique, selon le nouveau processus éditorial, est prévu pour décembre 2023. Les numéros précédents ont quant à eux été intégrés à la plateforme [OJS](#).

[Consulter le site Web des Cahiers francophones de soins palliatifs](#)

ISPFV

FORMATION ET
TRANSFERT DE
CONNAISSANCES

MIS-UUL

Conférences de l'Institut

L'ISPFV MS-UL offre une programmation de conférences comodales (en mode présentiel et virtuel) permettant le transfert de connaissances, incluant la vulgarisation scientifique. L'objectif est de présenter de nouvelles données de recherche, des pratiques innovantes et des témoignages de personnes recevant des soins ou personnes proches aidantes.

Conférences de l'Institut 2022-2023

Pour une première fois, le 27 janvier 2023, l'Institut a présenté une conférence grand public. Pour l'occasion, 42 personnes, sur un total de 104 inscriptions, ont assisté à la conférence qui avait pour but de présenter l'Institut, sa mission, sa gouvernance ainsi que ses projets.

Une dernière conférence avant l'été 2023 a eu lieu le 2 juin 2023, offerte par Martine Bordeleau, PhD stagiaire post-doctorale, sur la réalité virtuelle et son utilisation pour améliorer le bien-être des aînées dans leur environnement de vie.

[Visionner les enregistrements des conférences organisées par l'Institut](#)

Participation à des conférences

Lors du Thé de la dignité le 14 avril 2022, Diane Tapp a fait une présentation de l'Institut, de sa mission et de ses objectifs.

Dans le cadre des Conférences mensuelles du Réseau québécois de recherche en soins palliatifs et de fin de vie (RQSPAL) le 9 décembre 2022, Diane Tapp et Philippe Houde ont offert une conférence afin de présenter le projet de transition numérique des CFSP à la communauté de chercheurs et partenaires membres du RQSPAL.

[Visionner l'enregistrement de la conférence offerte aux membres du RQSPAL](#)

Nanoprogramme | Pratique infirmière avancée soins palliatifs et de fin de vie

L'Institut soutient la Faculté des sciences infirmières de l'Université Laval, en collaboration avec la Maison Michel-Sarrazin et le CIUSSS de la Capitale-Nationale, dans le développement d'un nanoprogramme en pratique infirmière avancée sous la thématique des soins palliatifs et de fin de vie. Cette formation se veut novatrice par l'immersion dans des situations réelles via des activités de réalité augmentée et sur la réalisation d'un projet adapté au milieu professionnel de l'apprenant.

Ce nanoprogramme répondra à un réel besoin au sein de la francophonie, considérant qu'il n'existe aucune formation de courte durée mettant de l'avant une approche de transfert intégré des connaissances pour les infirmiers cliniciens et infirmières cliniciennes ainsi que pour les infirmiers praticiens spécialisés et les infirmières praticiennes spécialisées du Québec et d'ailleurs dans le monde en soins palliatifs et de fin de vie. Cette formation sera disponible dès l'automne 2023 ou l'hiver 2024.

ISPFV

CONTRIBUTIONS
SOCIALES ET
INTERDISCIPLINAIRES

MIS-UUL

Projet collaboratif

Améliorer l'équité dans l'accès aux soins palliatifs

L'objectif de ce projet de 4 ans est d'identifier les besoins et de soutenir le développement d'interventions visant à favoriser l'accès aux soins palliatifs et de fin de vie des personnes en situation d'itinérance ou de besoins complexes.

Ce projet partenarial sous le leadership de l'Institut rassemble plusieurs acteurs dont Lauberivière, la Direction de la santé publique et le programme SAPA du CIUSSS de la Capitale-Nationale, la Direction de la qualité, de l'évaluation, de l'éthique et des affaires institutionnelles du CHU de Québec-Université Laval, le ministère de la Santé et des Services sociaux, le Centre d'hébergement autochtone de Québec, la Maison Michel-Sarrazin et l'Institut.

Financé par Excellence en Santé Canada, l'équipe du projet œuvre en collaboration avec d'autres équipes ailleurs au Canada afin de structurer à l'échelle pancanadienne les efforts destinés à l'amélioration de l'accès aux soins palliatifs et de fin de vie pour cette population.

[Pour découvrir les autres communautés participantes et leurs projets](#)



L'équipe du projet est composée de :



Diane Tapp

Directrice de l'ISPFV MS-UL,
Professeure titulaire à la Faculté des sciences infirmières de l'UL et
Co-directrice du RQSPAL

Responsable de la direction du projet



Magali Parent

Organisatrice communautaire consultante

Responsable à la mobilisation de partenaires



Carol-Anne Hyland Carignan

Professionnelle de recherche à la Faculté des sciences infirmières de l'UL

Responsable de la gestion du projet et des communications



Ariane Plaisance

Stagiaire postdoctorale à l'Université du Québec à Rimouski

Collaboratrice au projet



Sophie Dupéré

Professeure titulaire en santé communautaire à la Faculté des sciences infirmières de l'UL

Collaboratrice au projet

ISPFV

DÉVELOPPEMENT DE
PARTENARIATS

MIS-UUL

Démarche de planification stratégique 2023–2026

S'engager pour des soins palliatifs et de fin de vie de qualité pour tous!



Crédit photo : Luc Beaulieu (1)

Souhaitant faire vivre sa mission d'améliorer les soins palliatifs et de fin de vie pour tous, l'équipe de l'Institut a rendu visite à des partenaires notamment en centre d'hébergement de soins de longue durée.

L'ISPFV MS-UL, en 2022, a amorcé une démarche de planification stratégique pour, à terme, présenter une planification stratégique 2023-2026 répondant aux besoins de la population, de la communauté universitaire, des communautés de pratique ainsi que des organismes communautaires. Les étapes préparatoires à la démarche de planification stratégique se sont déroulées au cours de l'automne 2022. Depuis le début de 2023, l'équipe de l'Institut est en période de consultations. Cet exercice permettra de poser les assises de l'Institut sur de solides fondations lui permettant de rayonner tant sur la scène provinciale qu'à l'international dans le domaine des soins palliatifs et de fin de vie. De plus, cette démarche génère des partenariats significatifs, tant auprès des professionnels et professionnelles que des citoyens et citoyennes.

(1) Utilisation autorisée (consentements obtenus des personnes)

ISPEV

PORTAIT DES
FINANCES

MIS-UUL

REVENUS

Pour cette première année, l'ISPFV MS-UL a pu compter sur le soutien financier de la Chaire de recherche en soins palliatifs de l'Université Laval, le vice-rectorat à la recherche, à la création et à l'innovation de l'Université Laval ainsi que la Fondation Michel-Sarrazin.

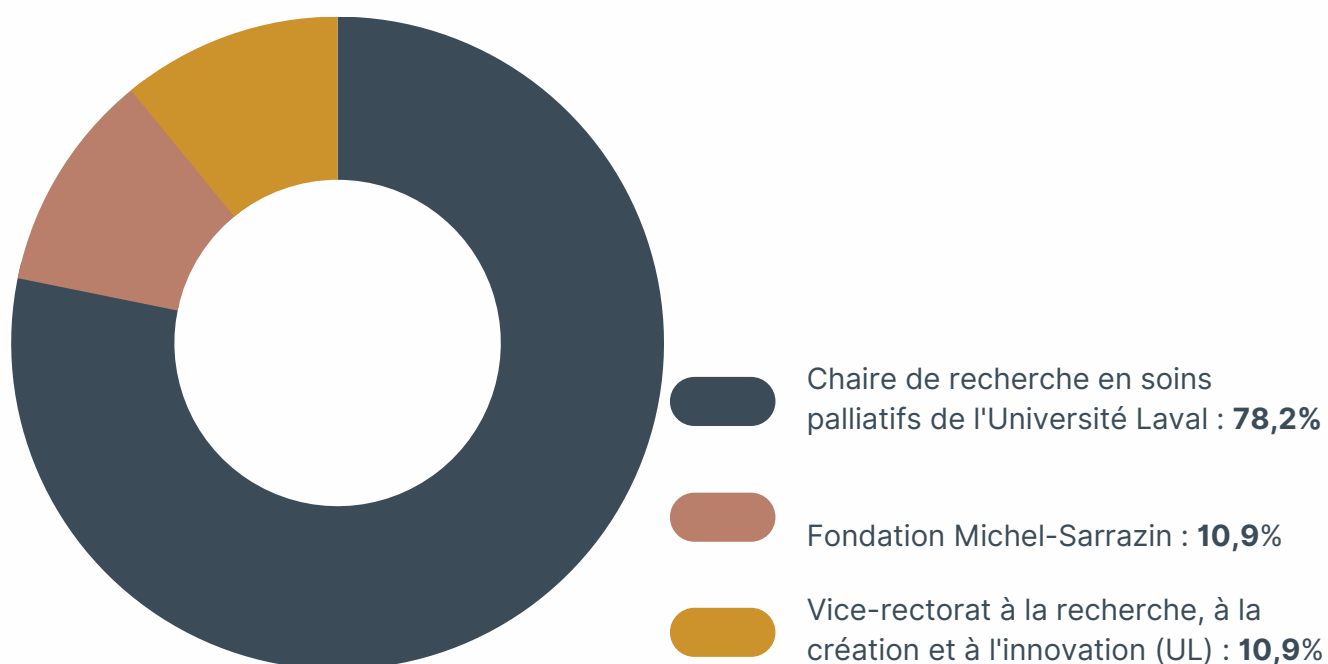

Figure 2. Répartition des revenus

DÉPENSES

L'ISPFV MS-UL a majoritairement effectué des dépenses en lien avec les ressources humaines pour ce premier exercice financier. De l'équipement informatique de même que des licences de travail font partie des dépenses annuelles.

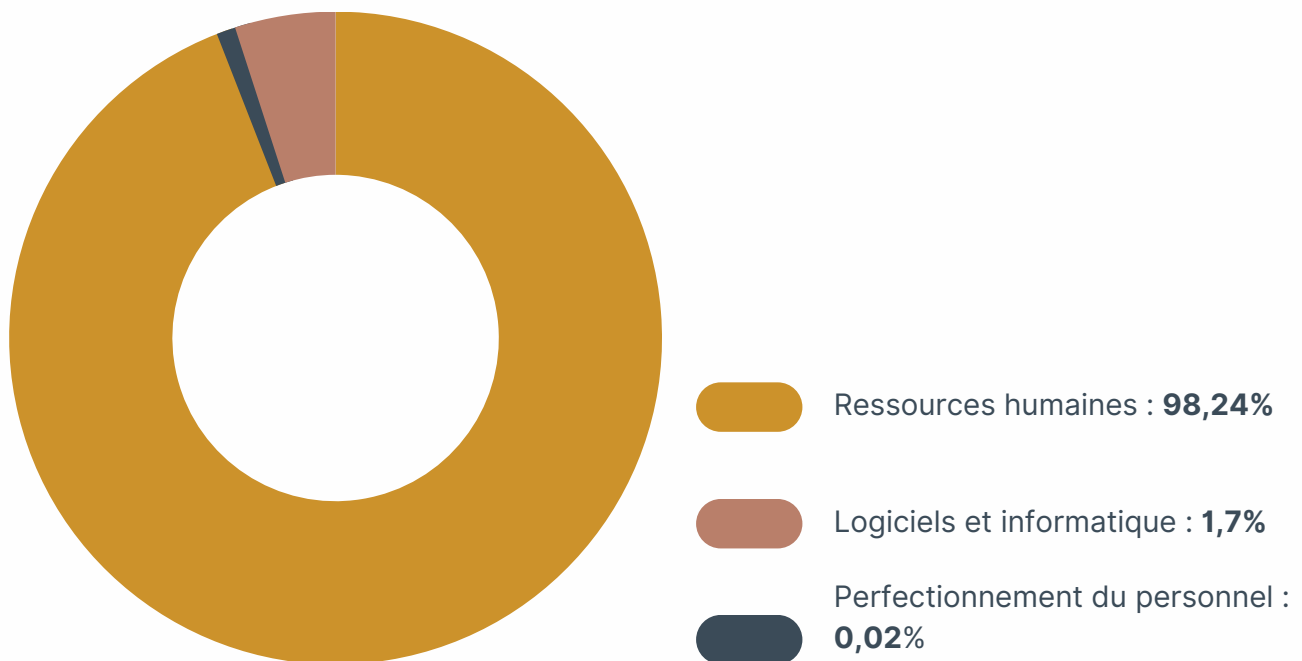

Figure 3. Répartition des dépenses

ISPFV

PERSPECTIVES

MIS-UUL

PERSPECTIVES 2023-2024

Au cours de l'année 2022-2023, l'ISPFV-MS-UL a travaillé ardemment à mettre en place sa gouvernance et à initier des projets porteurs pour répondre à sa mission visant à améliorer et démystifier les soins palliatifs et de fin de vie pour tous. Cette mission s'avère particulièrement ambitieuse; les défis sont nombreux et complexes.

Parmi ceux-ci, on compte l'identification de personnes qui bénéficieraient d'une approche de soins palliatifs et la prise de décisions éclairée par rapport aux options de traitements possibles; le respect des volontés des personnes de décéder à la maison ou dans un environnement familial entouré de leurs proches; la qualité des soins de fin de vie offerts dans des milieux dont ce n'est pas la mission première comme les CHSLD, les urgences ou les organismes d'hébergement; l'équité dans l'accès à des soins palliatifs et de fin de vie de qualité pour les personnes autochtones et pour les clientèles marginalisées voire désaffiliées comme les personnes itinérantes; sans compter les modifications de la [Loi concernant les soins de fin de vie](#) élargissant les critères de l'aide médicale à mourir au Québec.

Afin de réaliser sa mission, lutter et tabler sur ces enjeux, l'Institut souhaite soutenir les chercheurs et chercheuses dans leurs activités de recherche et de transfert des connaissances. L'année 2023-2024 sera marquée par l'organisation de conférences grand public, d'activités de sensibilisation à la population et aux professionnels et professionnelles de la santé et des services sociaux ainsi qu'à l'éducation populaire. En étant à l'affût des meilleures pratiques en soins palliatifs et de fin de vie et en transfert de connaissances, l'Institut souhaite innover dans ses moyens de rejoindre la population dans une optique de démystifier les soins palliatifs et de fin de vie et d'aborder des thèmes parfois plus difficiles à discuter.

Plusieurs autres projets en partenariat se dessinent, avec pour objectifs de soutenir et d'accompagner les professionnels et professionnelles de la santé et des services sociaux et des personnes proches aidantes dans l'accomplissement de leur rôle essentiel, comme le développement d'une communauté de pratique et d'un programme de mentorat. Nous redoublerons d'efforts afin de mobiliser toutes les parties prenantes, notamment davantage de représentants et représentantes d'organismes communautaires et des citoyens et citoyennes afin que toutes les voix puissent s'unir dans la réalisation des objectifs de l'Institut.

L'année 2023-2024 s'entame avec la finalisation de la consultation et la mise en œuvre de la planification stratégique, qui aura été créée avec la participation de toutes les parties prenantes et sera représentative, nous le croyons, des visions et besoins de celles-ci. Cette planification sera notre guide pour les années 2023 à 2026.



ISPFV

ANNEXES

MIS-UUL

ANNEXE 1

Liste des membres de l'Institut de soins palliatifs et fin de vie Michel-Sarrazin - Université Laval au 7 juin 2023

Membres réguliers

Aline Haji

Professeure adjointe
Faculté de pharmacie
Université Laval

Vincent Couture

Professeur adjoint
Faculté des sciences infirmières
Université Laval

Nathalie Boudreau

Médecin clinicienne enseignante titulaire
Faculté de médecine
Université Laval

Elaine Champagne

Professeure agrégée
Titulaire de la Chaire Religion, spiritualité
et santé
Faculté de théologie et sciences
religieuses
Université Laval

Gabrielle Fortin

Professeure adjointe
École de travail social et criminologie
Faculté des sciences sociales
Université Laval

Marianne Olivier d'Avignon

Professeure agrégée
École de travail social et criminologie
Faculté des sciences sociales
Université Laval

Michèle Morin

Médecin clinicienne enseignante agrégée
Faculté de médecine
Université Laval

Michel Dorval

Professeur titulaire
Faculté de pharmacie
Université Laval

Johanne Hébert

Professeure titulaire
Département des sciences de la santé
Université du Québec à Rimouski

Marie-Pierre Gagnon

Professeure titulaire
Titulaire de le Chaire de recherche du
Canada en technologies et pratiques en
santé
Faculté des sciences infirmières
Université Laval

Nicolas Vonarx

Professeur titulaire
Faculté des sciences infirmières
Université Laval

Josée Savard

Professeure titulaire
École de psychologie
Faculté des sciences sociales
Université Laval

Félix Pageau

Professeur de clinique
Faculté de médecine
Université Laval

Jean-François Desbiens

Professeur agrégé
Faculté des sciences infirmières
Université Laval

Caroline Sirois

Professeure titulaire
Faculté de pharmacie
Université Laval

ANNEXE 1

Liste des membres de l'Institut de soins palliatifs et fin de vie Michel-Sarrazin - Université Laval au 7 juin 2023

Membres collaborateurs

Jacinthe Bouchard

Ergothérapeute
CIUSSS de la Capitale-Nationale

Jennifer Mallmes

Formatrice des programmes Doula de fin de vie
Collège Douglas

Cindy Marcoux

Infirmière clinicienne et formatrice,
CIUSSS-Capitale-Nationale

François Tardif

Directeur exécutif
Réseau québécois de recherche en soins palliatifs

Julie Carrier

Médecin de famille
Hôpital Paul-Gilbert
CISSS de Chaudière-Appalaches

Barbara Ramirez

Infirmière en pratique avancée
CHU de Québec-ULaval

Bénédicte Guimond

Infirmière clinicienne, responsable du service de formation et des affaires universitaires
Maison Michel-Sarrazin

Mireille Villeneuve

IPSSA - soins palliatifs
IUCPQ - Université Laval

Marie-Pier Tondreau

Travailleuse sociale
CHU de Québec-Université Laval

Myriam Jean-Maltais

IPSSA - soins palliatifs
CHU de Québec-Université Laval

Membres partenaires



Représenté par
Marie-Chantal Gagné
Directrice générale

ANNEXE 1

Liste des membres de l'Institut de soins palliatifs et fin de vie Michel-Sarrazin - Université Laval au 7 juin 2023

Membres étudiants et postdoctoraux

Louis Plourde

Doctorat en sciences pharmaceutiques
Faculté de pharmacie
Université Laval

Ariane Plaisance

Stagiaire postdoctorale
Département des sciences de la santé
Université du Québec à Rimouski

Romane Couvrette

Doctorat en travail social
École de travail social et de criminologie
Faculté des sciences sociales
Université Laval

René-Fabrice Mukendi Tshibangu

Maîtrise en épidémiologie
Faculté de médecine
Université Laval

Malek Amiri

Doctorat en sciences infirmières
Faculté des sciences infirmières
Université Laval

Alexandra Ruest-Bélanger

Maîtrise en travail social
École de travail social et de criminologie
Faculté des sciences sociales
Université Laval

Elisabeth Sauvageau

Maîtrise en travail social
École de travail social et de criminologie
Faculté des sciences sociales
Université Laval

Marie-Ève Cimon

Doctorat en sciences infirmières
Faculté des sciences infirmières
Université Laval

Marianne Masse-Grenier

Maîtrise en études pharmaceutiques
Faculté de pharmacie
Université Laval

Sophie Roy

Doctorat en santé communautaire
Faculté des sciences infirmières
Université Laval

Martin Roberge

Doctorat en sciences infirmières
Faculté des sciences infirmières
Université Laval

Isabelle Martineau

Doctorat en philosophie (éthique appliquée)
Département de philosophie et des arts
Université du Québec à Trois-Rivières

ISPFV

MIS-UUL



[LinkedIn](#)



[Facebook](#)



[Site Web](#)



institutmichelsarrazin@ulaval.ca
